

過往資歷認可 - 美容業 評估申請表

第一部分 個人資料 (個人資料必須與申請人香港身份證資料相同)

在填寫表格前請先參閱「申請指引」。請用黑色或藍色原子筆及以正楷填寫。

此欄由評估辦事處人員填寫

申請編號：_____

收據編號：_____

評估費用：_____

日期：_____

中文姓名：_____

英文姓名：_____

手提電話：_____

住宅電話：_____

香港身份證號碼：_____

電郵：_____

出生日期：_____

性別：男 女

通訊地址：_____

第二部分

申請的能力單元組合名稱及編號
(可申請多於一項能力單元組合)



美容護理

編號	單元組合	資歷級別	年資及相關工作經驗	評估方法	評估費用	報考 <input checked="" type="checkbox"/>
1	AABCD3PP 美容護理	三級	五年美容業經驗，當中包括二年美容護理工作經驗。	實務	HK\$1,180	<input type="checkbox"/>
2	AABCE3PP 紋繡技巧	三級	五年美容業經驗，當中包括二年紋繡美容工作經驗。	實務	HK\$1,180	<input type="checkbox"/>
3	AABCF3PP 進行電眼睫毛	三級	五年美容業經驗，當中包括二年電眼睫毛工作經驗。	實務	HK\$1,180	<input type="checkbox"/>
4	AABCG3PP 嫁接睫毛	三級	五年美容業經驗，當中包括二年嫁接睫毛工作經驗。	實務	HK\$1,180	<input type="checkbox"/>



美體護理

5	AABOA4PI 按摩護理	四級	六年美容業經驗，當中包括三年按摩工作經驗。	實務及面見	HK\$2,290	<input type="checkbox"/>
6	AABOC3PP 胸部護理	三級	五年美容業經驗，當中包括二年胸部護理工作經驗。	實務	HK\$1,180	<input type="checkbox"/>
7	AABOD3PP 專業美容顧問	三級	五年美容業經驗，當中包括二年專業美容顧問工作經驗。	實務	HK\$1,180	<input type="checkbox"/>
8	AABOE3PP 美體護理	三級	五年美容業經驗，當中包括二年美體纖體工作經驗。	實務	HK\$1,180	<input type="checkbox"/>



共通能力

編號	單元組合	資歷級別	年資及相關工作經驗	評估方法	評估費用	報考
9	AACNA2WW 公眾衛生及安全基礎知識	二級	三年美容業經驗，當中包括具備美容業相關的衛生及職業安全知識，及有不少於一年的應用經驗。	筆試	HK\$680	<input type="checkbox"/>
10	AACNC2PP 非永久性脫毛技巧	二級	三年美容業經驗，當中包括一年非永久性脫毛技巧工作經驗。	實務	HK\$1,180	<input type="checkbox"/>



顧客服務及溝通

11	AACSA4II 專業美容顧問	四級	六年美容業經驗，當中包括三年專業美容顧問工作經驗。	面見	HK\$1,110	<input type="checkbox"/>
12	AACSB3II 零售美容顧問	三級	五年美容業經驗，當中包括二年美容零售工作經驗。	面見	HK\$930	<input type="checkbox"/>
13	AACSC2WW 零售美容顧問	二級	三年美容業經驗，當中包括一年美容零售工作經驗。	筆試	HK\$680	<input type="checkbox"/>



美容儀器

14	AAELA4PI 操作高強度聚焦超聲波儀器	四級	六年美容業經驗，當中包括三年操作高強度聚焦超聲波儀器工作經驗。	實務及面見	HK\$5,200	<input type="checkbox"/>
15	AAELB4PI 操作射頻儀器	四級	六年美容業經驗，當中包括三年操作射頻儀器工作經驗。	實務及面見	HK\$5,200	<input type="checkbox"/>
16	AAELC4PI 操作微針	四級	六年美容業經驗，當中包括三年操作微針工作經驗。	實務及面見	HK\$2,290	<input type="checkbox"/>



美容教育及培訓

17	AAETA3PP 美容教育及培訓	三級	五年美容業經驗，當中包括二年培訓工作經驗。	實務	HK\$1,180	<input type="checkbox"/>
18	AAETA4II 美容教育及培訓	四級	六年美容業經驗，當中包括三年培訓及教務管理工作經驗。	面見	HK\$1,110	<input type="checkbox"/>



美容保健

19	AAHCA3PP 香薰護理	三級	五年美容業經驗，當中包括二年香薰護理工作經驗。	實務	HK\$1,180	<input type="checkbox"/>
20	AAHCA4II 香薰護理	四級	六年美容業經驗，當中包括三年香薰護理工作經驗。	面見	HK\$1,110	<input type="checkbox"/>
21	AAHCB3PP 水療護理	三級	五年美容業經驗，當中包括二年水療護理工作經驗。	實務	HK\$1,180	<input type="checkbox"/>
22	AAHCB4II 水療護理	四級	六年美容業經驗，當中包括三年水療護理工作經驗。	面見	HK\$1,110	<input type="checkbox"/>
23	AAHCC3PP 按摩護理(頭部)	三級	五年美容業經驗，當中包括二年頭部按摩工作經驗。	實務	HK\$1,180	<input type="checkbox"/>
24	AAHCD3PP 按摩護理(身體)	三級	五年美容業經驗，當中包括二年身體按摩工作經驗。	實務	HK\$1,180	<input type="checkbox"/>
25	AAHCF3PP 美容保健	三級	五年美容業經驗，當中包括二年美容保健工作經驗。	實務	HK\$1,180	<input type="checkbox"/>
26	AAHCF4II 美容保健	四級	六年美容業經驗，當中包括三年美容保健工作經驗。	面見	HK\$1,110	<input type="checkbox"/>
27	AAHCG2PP 香薰護理	二級	三年美容業經驗，當中包括一年香薰護理工作經驗。	實務	HK\$1,180	<input type="checkbox"/>
28	AAHCH4PI 足底保健護理	四級	六年美容業經驗，當中包括三年足底按摩工作經驗。	實務及面見	HK\$2,290	<input type="checkbox"/>



美容光學

29	AALAA4WW 美容光學理論(脫毛)	四級	六年美容業經驗，當中包括三年美容光學(脫毛)工作經驗。	筆試	HK\$1,110	<input type="checkbox"/>
30	AALAB4WW 美容光學理論(嫩膚及淡斑)	四級	六年美容業經驗，當中包括三年美容光學(嫩膚及淡斑)工作經驗。	筆試	HK\$1,110	<input type="checkbox"/>
31	AALAC4PI 操作彩光儀器(脫毛)	四級	六年美容業經驗，當中包括三年操作彩光(脫毛)工作經驗；必須已通過「美容光學理論(脫毛)(四級)」才會安排評核。	實務及面見	HK\$4,550	<input type="checkbox"/>

編號	單元組合	資歷級別	年資及相關工作經驗	評估方法	評估費用	報考
32	AALAD4PI 操作彩光儀器(嫩膚及淡斑)	四級	六年美容業經驗，當中包括三年操作彩光(嫩膚及淡斑)工作經驗；必須已通過「美容光學理論(嫩膚及淡斑)(四級)」才會安排評核。	實務及面見	HK\$4,550	<input type="checkbox"/>
33	AALAE4PI 操作激光儀器(脫毛)	四級	六年美容業經驗，當中包括三年操作激光(脫毛)工作經驗；必須已通過「美容光學理論(脫毛)(四級)」才會安排評核。	實務及面見	HK\$4,550	<input type="checkbox"/>
34	AALAF4PI 操作激光儀器(嫩膚及淡斑)	四級	六年美容業經驗，當中包括三年操作激光(嫩膚及淡斑)工作經驗；必須已通過「美容光學理論(嫩膚及淡斑)(四級)」才會安排評核。	實務及面見	HK\$4,550	<input type="checkbox"/>

化妝

35	AAMUA3PP 化妝(新娘及宴會)	三級	五年美容業經驗，當中包括二年新娘及宴會化妝工作經驗。	實務	HK\$1,180	<input type="checkbox"/>
36	AAMUB3PP 化妝(時裝及攝影)	三級	五年美容業經驗，當中包括二年時裝及攝影化妝工作經驗。	實務	HK\$1,780	<input type="checkbox"/>
37	AAMUC3PP 化妝(個人形象設計)	三級	五年美容業經驗，當中包括二年個人形象設計化妝工作經驗。	實務	HK\$1,780	<input type="checkbox"/>
38	AAMUD3PP 化妝(舞台及特技)	三級	五年美容業經驗，當中包括二年舞台及特技化妝工作經驗。	實務	HK\$1,780	<input type="checkbox"/>
39	AAMUE4PI 化妝(影視、舞台及特技)	四級	六年美容業經驗，當中包括三年影視、舞台及特技化妝工作經驗。	實務及面見	HK\$3,450	<input type="checkbox"/>
40	AAMUF4PI 化妝造型	四級	六年美容業經驗，當中包括三年個人形象造型化妝工作經驗。	實務及面見	HK\$3,450	<input type="checkbox"/>
41	AAMUG3PP 人體彩繪	三級	五年美容業經驗，當中包括二年人體彩繪工作經驗。	實務	HK\$1,180	<input type="checkbox"/>
42	AAMUG4PI 人體彩繪	四級	六年美容業經驗，當中包括三年人體彩繪工作經驗。	實務及面見	HK\$4,630	<input type="checkbox"/>

美甲及手足護理

43	AANAB3PP 花甲(水染及噴槍彩繪)	三級	五年美容業經驗，當中包括二年水染及噴槍彩繪美甲工作經驗。	實務	HK\$1,180	<input type="checkbox"/>
44	AANAB4PI 花甲(設計及製作)	四級	六年美容業經驗，當中包括三年設計及製作美甲工作經驗。	實務及面見	HK\$3,450	<input type="checkbox"/>
45	AANAF2PP 手足護理	二級	三年美容業經驗，當中包括一年手足護理工作經驗。	實務	HK\$1,180	<input type="checkbox"/>
46	AANAG3PP 植甲(光療樹脂植甲)	三級	五年美容業經驗，當中包括二年光療樹脂植甲工作經驗。	實務	HK\$1,420	<input type="checkbox"/>
47	AANAH3PP 植甲(水晶植甲)	三級	五年美容業經驗，當中包括二年水晶植甲工作經驗。	實務	HK\$1,180	<input type="checkbox"/>
48	AANAI3PP 植甲(纖維甲片)	三級	五年美容業經驗，當中包括二年纖維甲片美甲工作經驗。	實務	HK\$1,180	<input type="checkbox"/>

營運管理

49	AAOMA4II 零售美容顧問	四級	六年美容業經驗，當中包括三年美容零售管理工作經驗。	面見	HK\$1,110	<input type="checkbox"/>
50	AAOMB4II 人力資源管理	四級	六年美容業經驗，當中包括三年人力資源管理工作經驗。	面見	HK\$1,110	<input type="checkbox"/>
51	AAOMC3II 營運管理	三級	五年美容業經驗，當中包括二年營運管理工作經驗。	面見	HK\$930	<input type="checkbox"/>
52	AAOMC4II 營運管理	四級	六年美容業經驗，當中包括三年營運管理工作經驗。	面見	HK\$1,110	<input type="checkbox"/>

合共HK\$ _____ | _____ 項

第三部分

相關工作經驗 (隨本申請表夾附有關工作經驗證明文件副本)

請按任職日期順序列出(如空位不敷填寫，請另頁詳列有關資料)

公司/機構名稱及地址	職位	工作範疇及內容*	由(日/月/年)至(日/月/年)

須列明與申請認可的能力單元組合相關的工作範疇及經驗，以證明符合所需的要求。

從事美容業的總年資共_____年。

第四部分

其他有助評估申請人的資料或專業資格(須提交副本)

請按日期順序列出(如空位不敷填寫，請另頁詳列有關資料)

第五部分

領取證書

本人選擇以下列方式領取證書：

1. 親身或授權他人前往評估辦事處領取

2. 授權現職公司代領

第六部分

申請人聲明

下列資料將有助評估辦事處安排評估，請於適用方格內加上別號：

你是否需要特別協助？ 是 否

請註明所需要的特別服務或語言翻譯：_____ (例如視障人士需放大文字或聽讀服務、殘疾人士需無障礙通道，容許輪椅進出、不能以中文接受評估而需要英語翻譯服務等。)

註 1 評估辦事處是以非牟利形式提供過往資歷認可評估服務，因此會按申請人的特別要求，評估所需要的額外支出，或會以「用者自付」的原則收取特別服務的費用，申請人可向評估辦事處查詢收費詳情。

註 2 申請人需提供相關證明，以協助評估辦事處因應所需作出妥善安排。

- (i) 本人所提供的上述資料屬完整真確，並同意按照評估辦事處之個人資料政策用作有關用途。本人明白如提供虛假或誤導的資料，本人獲確認的資格會被取消；同時評估辦事處有權依循法律途徑追究本人應負的責任。
- (ii) 本人同意評估辦事處可與有關公司或機構負責人聯絡，以核實本人提供的年資及相關工作經驗證明文件。
- (iii) 本人明白不可以直接或透過任何方式向評估辦事處的職員或有關人士，提供任何利益或款待，否則可能會觸犯法例，獲確認的資格亦會被取消。
- (iv) 本人同意如自己在評估期間損毀任何機器、工具或設備，願意賠償。因本人疏忽而導致自己受傷或死亡，本人同意評估辦事處、明愛社區書院和所批准為評核場地之機構/公司毋須負責。
- (v) 本人同意評估辦事處在面見評估及實務評估期間，進行錄影、錄音及拍攝照片，以供核證用途。
- (vi) 本人已細閱申請指引內的條文，並同意遵守所載的規定。

申請人簽署：_____

日期：_____

申請人姓名：_____ (請用正楷)

過往資歷認可

美容業

以專業、公平及公正的原則提供認可評估服務
確認專業從業員所擁有知識、技能及經驗

專業認可 提升自我

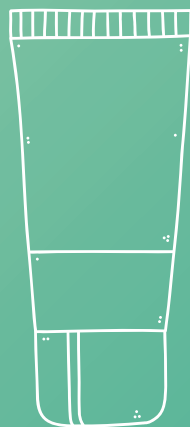
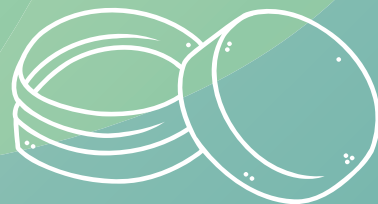

過往資歷認可 – 美容業 評估申請指引



1 目的

過往資歷認可機制是一個自願性的機制，目的是讓不同背景的從業員所具備的知識、技能和經驗，在資歷架構下獲得正式確認，從而鼓勵從業員持續進修及終身學習。有志進修的從業員可按本身取得的資歷級別，制訂進修和晉階的起點，以減少在某些技能方面重複受訓。

2 申請資格

合資格的申請人必須：

- 2.1 為現職或曾任職美容業的從業員;
- 2.2 屬香港居民並擁有香港居留權、或香港入境權、或有權在香港逗留而不受任何逗留條件限制，即在香港身份證出生日期下有“A”(香港居留權)、“R”(香港入境權)或“U”(有權在香港逗留而不受任何逗留條件限制)。有關香港身份證上的符號釋義，請瀏覽入境事務處網頁 <http://www.immd.gov.hk>。持單程證從中國大陸來港定居的人士亦可申請 (如未能親身出示單程證及香港身份證供過往資歷認可評估辦事處核對資格，郵寄申請表時，請夾附單程證副本及香港身份證副本)；及
- 2.3 符合過往資歷認可機制就美容業所指定的年資及相關工作經驗的最低要求。

3 申請手續



- 3.1 申請人可以親身、委托他人或以郵寄方式遞交申請。
- 3.2 填妥的申請表格必須連同評估費用(郵寄申請只收劃線支票或本票，並註明收款人為「香港明愛」)，年資及相關工作經驗證明文件的**副本**(切勿郵寄任何正本文件，如親身或委托他人遞交申請，則請帶同正本文件以供核實)一併遞交。
- 3.3 如申請人未能親身出示香港身份證以供評估辦事處核對資格，郵寄申請表時，請夾附香港身份證**副本**。
- 3.4 年資及相關工作經驗的證明文件必須由僱主或其受託人(例如部門主管或上級)簽發，以確認申請人過去的職責範疇與申請認可的能力單元組合相符。工作經驗證明文件需註明職位、工作範疇、任職年期及與申請的能力單元組合相符的工作經驗。

- 3.5 如申請人未能提供上述的年資證明，亦可以遞交其他輔助證據(例如由註冊商會或工會簽發的工作證明書、稅單、糧單，或自僱人士的商業登記證明等)予評估辦事處考慮。
- 3.6 申請人必須於指定限期內(發出通知書起一個月內)攜同正本文件及香港身份證前往評估辦事處，以供核實。否則其申請將被視作「確認不成功」個案處理，**申請人將不會獲發還任何已繳費用。**
- 3.7 評估辦事處支持平等機會政策，若申請人需要特別安排及協助，請於申請表內第六部分註明，評估辦事處將盡量提供協助及安排。
- 註: 申請確認第二至第四級資歷，除以年資證明外，亦必須接受評估。請注意，部分能力單元組合的評估方法除了一般面見、實務評估或筆試外，亦會因應需要，附加特別要求，例如於面見期間，需要申請人展示個人作品集/個人文件檔案，或需作簡單示範。

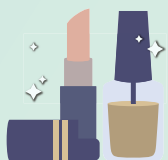

4 繳費方法

申請人可選擇下列任何一種方法繳交評估費用：

- (i) 以劃線支票或銀行本票繳付，並註明收款人為「香港明愛」，郵寄至香港九龍紅磡戴亞街5號(過往資歷認可評估辦事處 - 美容業)；
- (ii) 於評估辦事處以現金或支票繳付。

5 能力單元組合及評估費用

- 5.1 評估辦事處以非牟利形式提供過往資歷認可評估服務，費用將按照所需要的評估方法及成本計算。
- 5.2 過往資歷認可機制會以能力單元組合形式進行確認，各組合內相關能力單元的詳情，可瀏覽評估辦事處網頁 <http://rpl.cice.edu.hk>。
- 5.3 由於美容業過往資歷認可機制已經完成首五年過渡期，申請人只可採用評估以確認過往資歷。



- 6.1 通過評估的申請人會獲發資歷證明書。申請人可選擇親身或授權他人(須帶備授權信及申請人身份證副本)到評估辦事處領取證書。
- 6.2 如申請資料正確齊備及符合所要求，評估辦事處會向申請人發出《確認申請通知書》。所有評估會於《確認申請通知書》發出後三個月內完成。

6 評估結果通知及證書頒發

7 發還評估費用



2019年12月1日起，所有申請「過往資歷認可」人士，在取得資歷證明書後，即可一次過申請發還全數評估費用。所有發還評估費用的申請必須在資歷證明書發出日期的兩年內遞交，逾期申請將不獲接納。

8 收集個人 資料聲明

- 8.1 申請書內要求提供的所有個人資料及其他補充證明文件，將絕對保密並只用於處理過往資歷認可的申請。申請人如未能提供所需的所有資料，或所提供的資料未能清楚顯示申請人符合相關能力單元組合的申請要求，本處將無法處理該項申請。
- 8.2 如有需要，申請人的個人資料可能會送交獲授權的政府部門及其他組織或機構，用以處理與過往資歷認可的相關事宜，例如發還評估費用。
- 8.3 提交申請書後，如欲更改或查詢個人資料，或查詢與評估有關的事宜，請以書面向評估辦事處提出。
- 8.4 申請人提供的香港身份證副本，在核證工作完成後，會被銷毀，以確保申請人個人資料不被外洩。

查詢

如有查詢，請以下列方式與評估辦事處職員聯絡。

地址：香港九龍紅磡戴亞街5號

熱線：2388 9920

Whatsapp：9217 5232

傳真：2811 1430

網址：<http://rpl.cice.edu.hk>

電郵：rpl@cice.edu.hk

辦公時間：星期一至星期五

(上午九時至下午一時；下午二時至五時三十分)

星期六、星期日及公眾假期休息